

 <p>Nr. 06/16 05.06.16</p>	<p align="center">Kamper-Postillion Vereinszeitschrift des Briefmarken- und Münzsammlervereins Kamp-Lintfort von 1964 e.V. Verein 07/226 im BDPH e.V. und VdPh in NRW e.V. Mitglied in der Gemeinschaft der Briefmarken- und Münzsammlervereine Niederrhein / Ruhr - GNR</p>
---	---

Schon mal vormerken: LEVERKUSEN `17 vom 31.03. bis 02.04.2017 und Landesverbandstag des VdPh in NRW e.V. am 02.04.2016 (von Gert W. F. Murmann)

Endlich ist es mal wieder so weg, daß es im Einzugsgebiet unseres Landesverbandes eine große Ausstellung geben wird: In der genannten Zeit veranstalten die Briefmarkenfreunde Leverkusen e.V., die Briefmarkenfreunde Opladen e.V., der Briefmarkensammlerverein Bayer e.V., die Briefmarkenfreunde Monheim e.V. und die Gemeinschaft für Gegenwartsphilatelie e.V. gemeinsam im Kultur- und Kongreßzentrum Forum Leverkusen-Mitte eine Briefmarkenausstellung LEVERKUSEN `17 im Rang 3 mit Exponaten im Rang 2 für Junioren und Senioren.

Im Rahmen dieser Ausstellung findet am 02.04.2016 der Landesverbandstag statt. Auch Arbeits- und Forschungsgemeinschaften werden an diesen Tagen dort Treffen und Tagungen veranstalten. Außerdem wird es ein Sonderpostamt geben, das drei Sonderstempel im Angebot hat:

- 31. März: Tag der Naturwissenschaften – 100. Todestag von Emil von Behring; 1. Nobelpreisträger für Physiologie
- 01. April: Tag der Leverkusener Philatelie – Vinzenz Jakob von Zuccalmaglio (genannt Montanus); in Leverkusener Schlebusch geborener Schriftsteller und Dichter
- 02. April: Landesverbandstag des VdPh in NRW e.V. – Oskar Erbslöh; in Leverkusener Pattscheid abgestürzter Luftschiffpionier

Am 02.04.2005 gab schon mal einen Landesverbandstag; es war der 56. am 02.04.2016 und an diesem Tage wurde Werner Müller als Nachfolger von Gerhard Weiß gewählt, der seitdem Ehrenvorsitzender ist. Hr. Weiß zeichnete an diesem Tag seine damaligen „Mitreiter“ im Vorstand (auch die Fachstellenleiter!) mit der LV-Medaille in Silber (samt Nadel und Urkunde) aus!

Serie "Sammelgebiete weltweit – Amerika / Dänisch-Westindien“ (von Gert W. F. Murmann)



Die Kolonie Dänisch-Westindien umfaßte die karibischen Inseln St. Thomas, St. Croix (St. Cruz) und St. Jan (St. John). Hauptstadt war Charlotte Amalie auf St. Thomas. Am 31.03.1917 wurden die Inseln an die USA verkauft. Auf St. Thomas bestand von 1860 bis 1877 ein britisches Postamt, von 1875 bis 1877 wurde auch die HAPAG-Marke Nr. 1 auf St. Thomas verwendet. Am 01.04.1917 wurden die Inseln in "U.S. Virgin Islands" umbenannt. Die Währung war 1 Dollar = 100 Cents und ab 1905 1 Franc = 100 Bit. Der Eintritt in den Weltpostverein erfolgte am 01.09.1877.



Für die Kolonie Dänisch-Westindien wurden vom 01.04.1856 bis Dezember 1916 insgesamt 56 Freimarken und acht Portomarken verausgabt, die alle eigentlich recht erschwinglich sind. Es sind vier Wasserzeichen bekannt.

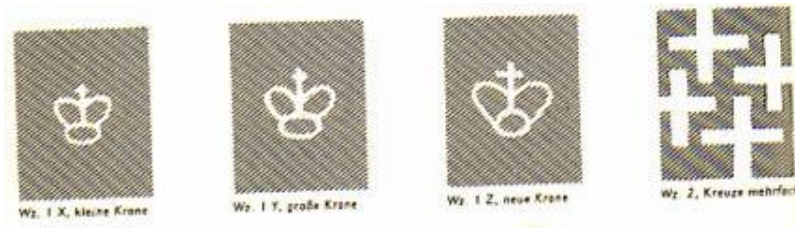

Serie "Sammelgebiete weltweit – Amerika / Dominica“ (von Gert W. F. Murmann)



Dominica ist eine Insel der Kleinen Antillen in der östlichen Karibik und liegt zwischen den französischen Karibikinseln des Überseedépartements Guadeloupe im Norden und Martinique im Süden. Die Insel ist 46,4 km lang und 25,6 km breit. Die Insel zählte zur Präsidentschaft der britischen Kronkolonie Leeward-Inseln. Ab 1940 war es Teil der Föderation der Windward-Inseln, von 1958 bis 1962 Teil der Britisch-Westindischen Föderation. Am 01.03.1967 war es ein mit dem britischen Königreich assoziierter Staat und wurde am 03.11.1978 unabhängig. Seitdem ein das Land eigenständiger Mitgliedstaat des Commonwealth of Nations.

Amtssprache: Englisch
 Hauptstadt: Roseau
 Staatsform: Parlamentarische Demokratie, Republik
 Fläche: 746 qkm
 Einwohnerzahl: 68.910 (2006)
 Bevölkerungsdichte: 92 Einwohner pro qkm
 BIP/Einwohner: 3.554 US-Dollar (2004)
 Währung: Ostkaribischer Dollar (XCD)
 Unabhängigkeit von Großbritannien: 03.11.1978
 Zeitzone: UTC -4

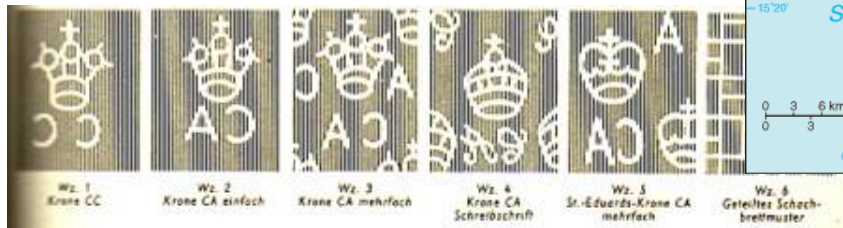

Die ersten Briefmarken unter britischer Präsidentschaft erschienen am 04.05.1874 und bis 1966 erschienen 197 Briefmarken. In den Jahren 1879 bis 1890 gab es zudem sechs Stempelmarken. Die erste Ausgabe als assoziierter Staat erfolgte am 02.11.1967 und die erste Ausgabe nach der Unabhängigkeit stammt vom 03.11.1978. Es sind sechs Wasserzeichen bekannt.

Einschätzung: zwar gibt es viele schöne Motive, aber wegen der unseriösen Ausgabepolitik kann es nur eine Wertnote 4-5 geben.

Serie "Sammelgebiete weltweit – Amerika / Dominikanische Republik“ (von Gert W. F. Murmann)



Die Dominikanische Republik (spanisch: República Dominicana) ist ein Inselstaat und liegt auf der Insel Hispaniola östlich von Haiti, zwischen dem Atlantik und der Karibik, die zu den Großen Antillen zählt.

Amtssprache: Spanisch
Hauptstadt: Santo Domingo

Staatsform: Präsidialrepublik
Fläche: 48.730 qkm
Einwohnerzahl: 9,183 Mio. (2006)
Bevölkerungsdichte: 181 Einwohner pro qkm
BIP/Einwohner: 2.383 US-Dollar (2005)
Währung: Dominikanischer Peso
Unabhängigkeit von Haiti: 27.02.1844
Zeitzone: UTC -4 (MEZ -5, MESZ -6)

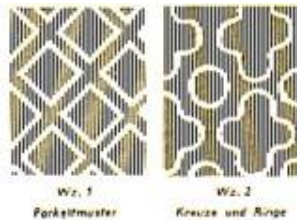

Die ersten Briefmarken erschienen am 19.10.1865. Außerdem gab es zwischen 1902 und 1958 35 Dienstmarken, zwischen 1901 und 1942 neunzehn Portomarken sowie zwischen 1933 und 1986 86 Zwangszuschlagsmarken. Es sind zwei Wasserzeichen bekannt. Die offizielle Bezeichnung der Post lautet INPOSTOM.

Einschätzung: die Briefmarken zeichnen sich durch eine sehr schöne Grafik aus und die Auflagen sind sehr klein, weshalb die Wertnote 2-3 vergeben werden kann.

Serie "Sammelgebiete weltweit – Amerika / Ecuador" (von Gert W. F. Murmann)



Die Republik Ecuador (auch schon mal "Ekuador" geschrieben, spanisch: República del Ecuador) ist ein kleiner Staat im Nordwesten Südamerikas zwischen Kolumbien und Peru. Die in der Sierra auf 2.800 m gelegene Hauptstadt heißt Quito und die größte Stadt Guayaquil liegt in der Costa. Wie der Name schon nahe legt, liegt Ecuador auf dem Äquator, wobei der Großteil des Landes südlich davon liegt. Die Galápagos-Inseln gehören zu Ecuador und liegen etwa 1.000 km vor der Küste.

Amtssprache: Spanisch
Hauptstadt: Quito
Staatsform: Präsidialrepublik
Fläche: 283.560 qkm
Einwohnerzahl: 13,547 Mio. (2006)
Bevölkerungsdichte: 48 Einwohner pro qkm
BIP/Einwohner: 2.777 US-Dollar (2006)
Währung: US-Dollar
Zeitzone: UTC-5

Die ersten Briefmarken von Ecuador erschienen im Jahre 1865. Außerdem sind 197 Dienstmarken, die in den Jahren 1886 bis 1964 erschienen, zehn Portomarken aus den Jahren 1896 bis 1958 sowie 82 Zwangszuschlagsmarken aus den Jahren 1920 bis 1961 zu nennen. Es sind fünf Wasserzeichen bekannt. Die offizielle Bezeichnung der Post lautet Correos del Ecuador.



Einschätzung: die Briefmarken sind recht konservativ und wegen der oft hohen Nennwerte nicht gerade preiswert, weshalb nur eine Wertnote 3- vergeben werden kann.

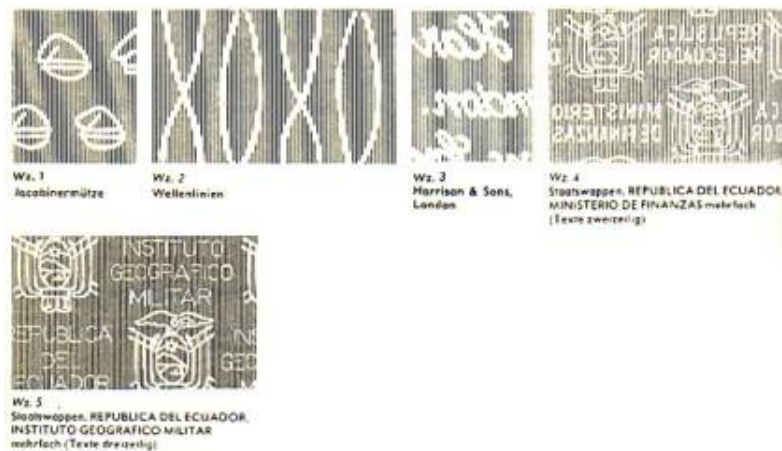

Serie "Sammelgebiete weltweit – Amerika / El Salvador“ (von Gert W. F. Murmann)

El Salvador (spanisch: der Erlöser) ist ein Staat in Zentralamerika und grenzt an Guatemala, Honduras sowie an den Pazifik. El Salvador, das in einem Erdbebengebiet liegt, ist das kleinste Land Mittelamerikas mit der gleichzeitig höchsten Bevölkerungsdichte.

Amtssprache: Spanisch

Hauptstadt: San Salvador

Staatsform: Republik

Fläche: 21.041 qkm

Einwohnerzahl: 6,822 Mio. (2006)

Bevölkerungsdichte: 318 Einwohner pro qkm

BIP/Einwohner: 1.963 US-Dollar (2004)

Währung: Colón, US-Dollar

Unabhängigkeit; 13.04.1838 von der Zentral-amerikanischen Konföderation erklärt

Zeitzone: UTC-6

Die ersten Briefmarken erschienen 1862 und es sind sechs Wasserzeichen bekannt. Die offizielle Bezeichnung der Post lautet Correos de El Salvador.



Einschätzung: wegen der moderaten Ausgabepolitik kann die Wertnote 2 vergeben werden.

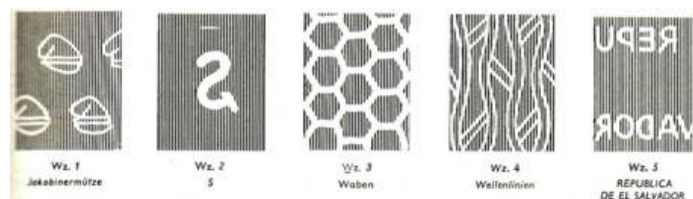

Serie "Sammelgebiete weltweit – Amerika / Galapagos-Inseln" (von Gert W. F. Murmann)

Die Galapagosinseln (spanisch: Islas Galápagos, offiziell: Archipiélago de Colón, Kolumbusarchipel) liegen im Pazifischen Ozean rund 1000 km westlich des südamerikanischen Staates Ecuador, zu dem sie gehören. "Galápagos" (spanisch für "Wulstsattel") bezieht sich auf eine der beiden vorherrschenden Schildkrötenarten, deren Panzer wie ein Sattel aussieht.

Die Inselgruppe besteht aus mehreren größeren Inseln (Isabela, Santa Cruz, San Salvador, Santiago, James, Fernandina, San Cristóbal, Floreana, Santa Maria, Marchena, Española, Pinta, Santa Fe, Genovesa, Pinzón, Darwin und Wolf) und über 100 kleineren bis winzigen Inseln. Auf den Inseln leben offiziell 19.184 Einwohner (2006). Fünf Inseln sind besiedelt: Santa Cruz (ca. 15.000 Einwohner), San Cristóbal (ca. 5.600), Isabela (ca. 950), Floreana (Santa Maria) (ca. 100) und Baltra (Seymour Sur), wo sich aber einzig der Hauptflughafen des Archipels befindet.

Für die zu Ecuador gehörenden Inseln erschienen 1957 und 1958 insgesamt sieben Briefmarken, die auch in Ecuador selbst gültig waren. Es wurden keine Wasserzeichen verwendet.



Unsere „Vereinsnachrichten“ im Internet

05.06.: Die vom 10. Juni bis 10. Juli in Frankreich stattfindende Fußball-Europameisterschaft begleitet die Deutsche Post mit einer Sonderstempel-Serie, wie die „Deutsche Briefmarken-Revue“ (DBR) in ihrer neuesten Ausgabe berichtet. Los geht's am 10. Juni mit dem Eröffnungsspiel im Stade de France. Zu den Vorrundenbegegnungen der deutschen Nationalmannschaft gegen die Ukraine (12. Juni), Polen (16. Juni) und Nordirland (21. Juni) werden weitere Stempel eingesetzt. Für die beiden Halbfinals und das Endspiel sind weitere Stempel vorgesehen. Alle zeigen eine Abbildung des Stadions, in dem das jeweilige Spiel stattfindet, und einen Umriß von Frankreich. Den Abschluß bildet ein Stempel für den Europameister. Sollte Deutschland Vize- oder gar Europameister werden, wird es mit Datum 10.7.2016 einen insgesamt 9. Sonderstempel mit der entsprechenden Inschrift geben. Alle während der Fußball-EM eingesetzten Stempel, die die Europameisterschaft zum Thema haben, werden zentral bei nachfolgender Sonderstempelstelle eingesetzt: Deutsche Post AG, Niederlassung PRIVATKUNDEN/FILIALEN, Sonderstempelstelle, für Briefsendungen: 92627 Weiden, für Frachtsendungen: Franz-Zebisch-Str. 15, 92637 Weiden, Telefon 0961/38 18 - 3812, Fax 0961/38 18 - 29 3961.

05.06.: Die „Deutsche Briefmarken-Revue“ (DB) berichtet von neuen Plusbriefen der Deutschen Post AG. Von folgenden Umschlägen wurden Neuauflagen bekannt:

- "PLUSBRIEF DIN Lang ohne Fenster" mit Wertstempel 70 Cent "Schokoladen-Kosmee", jetzt mit Druckvermerk "1600004280 FSC C019249 30218 58170";
- "PLUSBRIEF DIN Lang mit Fenster" und Wertstempel 70 Cent "Schokoladen-Kosmee", jetzt mit Druckvermerk "1600004280 FSC C019249 30218 58370";
- "PLUSBRIEF DIN Lang mit Fenster" und Wertstempel 70 Cent "Kieselalge", jetzt mit Druckvermerk "1600004289 FSC C019249 3021860470";
- "PLUSBRIEF Kompakt" im Format C6/5 mit Fenster und Wertstempel 85 Cent "Federnelke", jetzt mit Druckvermerk "1600004272 FSC C019249 3021856185";
- "PLUSBRIEF C4-Versandtasche", Wertstempel 145 Cent "Schätze aus deutschen Museen: Ishtar-Tor", jetzt mit Druckvermerken "1600004272 FSC C019249 30218558145" und "16000 04290 FSC C019249 30218610145".

05.06.: Die „Deutsche Briefmarken-Revue“ (DBR) berichtet von einem neuen personalisierten Bogen der UNO New-York, im März 2016 ernannte UN-Generalsekretär Ban Ki-Moon Red von den Angry Birds zum Ehrenbotschafter für grüne Themen. Die Kampagne mit der weltweit berühmten Computerspiel-Figur soll junge Menschen ermutigen, etwas gegen den Klimawandel zu unternehmen. Anlässlich dieser Veranstaltung gab die UNPA am 22.

April 2016 - zeitgleich mit der Unterzeichnung des Pariser Klimaschutzabkommens im Hauptquartier der Vereinten Nationen - einen neuen personalisierten Bogen heraus. Die Marken mit dem Nennwert von 1,15 US Dollar zeigen zehn Abbildungen von Angry Birds. Auf den Feldern neben den Marken befinden sich das UN-Emblem sowie Texte über verschiedene Möglichkeiten, den Klimawandel zu bekämpfen und so eine nachhaltigere und glücklichere Zukunft für alle zu schaffen.

05.06.: Seit 2. Mai ist über die Postphilatelie ein neuer Blanko-Umschlag im Format C6 mit naßklebender Verschlussklappe bestellbar, der zum Bezudrucken durch Sammlervereine gedacht ist, jetzt mit neuer Wertstufe für den Auslandsversand und erstmals als Zusammendruck imitierenden Doppel-Wertstempel 45/45 Cent "Chiemseepanorama". Neben einer Abgabe in Packungen zu 100 Stück ist auch ein Einzelbezug möglich. Der Stückpreis ist 1,10 Euro. Ab 2. Juni ist eine Blanko-Postkarte mit dem 45-Cent-Wertstempel "Sächsische Schweiz" (Ersttag der Sondermarke am selben Tag!) in Verpackungseinheiten zu 100 Stück und einzeln erhältlich. Der Verkaufspreis pro Stück beträgt 60 Cent. Beide Blankoganzsachen werden nur mit aktuellen Tagesstempel entwertet; für sie gibt es keinen Erstverwendungsstempel.

05.06.: Als besonderes Highlight für die Besucher der 26. Internationalen Briefmarken-Messe in Essen hatte die Deutsche Post ein limitiertes Kontingent von 1500 Stück eines Numisbriefes mitgebracht, der die neue deutsche 5-Euro-Sammlermünze mit blaugrünem Polymerring enthält, wie die „Deutsche Briefmarken-Revue“ (DBR) berichtet. Die Abgabe wurde auf 1 Stück je Messebesucher begrenzt. Am Samstagmittag ging das letzte Exemplar über den Postschalter. Gestaltet wurde die Münze von den Künstlern Olaf Neumann und Stefan Klein, die bereits seit Jahren sehr erfolgreiche Briefmarkendesigner sind. Die Autogrammstunde der beiden Künstler am Eröffnungstag nutzten viele Messebesucher, um dem Numisbrief durch eine Signatur eine persönliche Note zu verleihen. Für die Deutsche Post AG war es eine erfolgreiche Veranstaltung, zumal sie auch den 1. Preis bei der Wahl der schönsten europäischen Briefmarke des Jahrgangs 2014 in Empfang nehmen konnte. Den siegreichen Zusammendruck mit dem Panorama von Dresden schuf übrigens auch das Künstler-Duo Klein & Neumann. Viele andere der 37 ausländischen Postverwaltungen bzw. Agenturen berichteten von guten Umsätzen, die sie hauptsächlich mit ihren aktuellen Markenausgaben erzielten. Auch der Handel zeigte sich meistens zufrieden, auch wenn nicht jede Umsatzerwartung erfüllt wurde. Gut gebucht wurden die Vorträge der BDPH-Akademie für Sammler. Die kostenlosen Dienstleistungen der Prüfer, Sachverständigen und anderen Experten im Zentrum Philatelie wurden wieder häufig in Anspruch genommen. Auch an den Info-Ständen der 40 Arbeits- und Forschungsgemeinschaften herrschte reger Betrieb. Bei den zum 6. Mal ausgerichteten Deutschen Meisterschaften für Thematische Philatelie wurde Wilfried Fuchs mit dem Exponat "Der Fuchs - und seine wechselvolle Beziehung zu uns Menschen" Gesamtsieger. Etwas getrübt wurde die Stimmung durch die kurzfristige Absage des ehemaligen Fußballprofis Horst Hrubesch, der als Trainer der deutschen U-21-Nationalmannschaft zum ersten Mal seit 1988 wieder die Olympiaqualifikation für eine deutsche Fußball-Nationalmannschaft geschafft hat. Bei der Autogrammstunde am Schlußtag war der erfolgreiche Hattinger Briefmarkendesigner Thomas Serres anwesend, der die diesjährigen Sport-Zuschlagsmarken entworfen hat. Die 27. Internationale Briefmarken-Messe findet vom 4. bis 6. Mai 2017 wieder in der Messe Essen statt. Aktuelle Informationen unter www.briefmarkenmesse-essen.de.

05.06.: In Luxemburg gibt es einen neuen Sonder-Block "500. Jahrestag der Postroute Thurn und Taxis durch Luxemburg", wie die „Deutsche Briefmarken-Revue“ (DBR) berichtet. Die ersten Posttrouten sind entstanden, weil die königlichen und kaiserlichen Höfe und die Römische Kurie miteinander kommunizieren mußten. Bereits im 15. Jh. waren die Kuriere und Postmeister der Familie Taxis, mit der Kaiser Karl V einen Vertrag abgeschlossen hatte, berühmt. Die Postroute Niederlande - Deutschland - Italien führte auch durch den Norden Luxemburgs, wahrscheinlich mit einer Poststation in Hoffelt. In einem Schriftstück vom 19. Juli 1520 wird der Postmeister Jacob von Hesbeck aus Hoffelt in der Nähe von Asselborn genannt. Die Poststationen, in denen sich sowohl Postillione als auch Pferde bereithielten, befanden sich im Abstand von 20 km entlang der Route. Die Postroute Thurn und Taxis unterhielt Stationen in Arzfeld (D), Hoffelt (L), später auch in Asselborn (L) und Michamps/ Bourcy (B). Aus der Eifel kommend überquerte die Route die Our an einer Furt in der Nähe der Mühlen von Kalborn. Am 18. Juni 2016 wurde durch ein gemeinsames Event mit luxemburgischen, deutschen und belgischen Post- und Philateliepartnern, Gemeinden und Naturparks das Thema Postweg Thurn und Taxis als länderübergreifendes kulturhistorisches Erbe vorgestellt. An den jeweiligen Standorten in Arzfeld und Asselborn sind Sonderpostbüros mit Sonderstempelausgaben, Stände der jeweiligen Philatelievereine sowie Verpflegung, Animation und Busrundfahrten zu den jeweiligen Sonderpostämtern

vorgesehen. Die luxemburgische Post gab zu dem Anlaß am 10. Mai 2016 einen Sonderblock heraus, mit dem sie dieses Event begleitete.

Briefmarken - Kauf ist Vertrauenssache!

Seit über 20 Jahren als
Ratgeber – Helfer – Lieferant von Zubehör
in den Briefmarken-Sammler-Vereinen
Kamp-Lintfort – Rheinberg - Repelen
tätig.

Briefmarken - Ankauf
Verkauf – Beratung Schätzungen
Rudolf Stark
47198 Duisburg
Telefon: 02066/13773

Beratung / Hilfe auch bei Ansichtskarten,
Geldscheinen und Münzen.

Hausbesuche nach Terminvereinbarung!

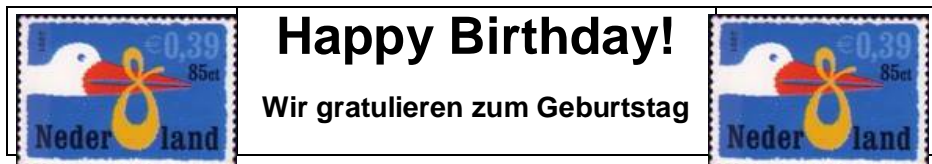

Folgende Vereinsmitglieder haben im Monat **Juli** Geburtstag:

Claus, Herbert (02.07.1955) wird 61 Jahre alt

Kröger, Bernd (11.07.1961) wird 54 Jahre alt

Martin Pertl (18.07.1966) wird 50 Jahre alt

Wir wünschen den Geburtstagskindern „Alles Gute“, weiterhin viel Spaß bei unserem gemeinsamen Hobby und vor allen Dingen ... Gesundheit!

Impressum

Kontaktadresse: Briefmarken- und Münzsammlerverein Kamp-Lintfort von 1964 e.V. (Vereinsnummer 07.226),
Herbert Claus, Ebertstr. 108 B, 47475 Kamp-Lintfort, Tel.: 02842 / 50083, E-Mail: clausherbert@hotmail.de

Vorstand:

- Ehrenvorsitzender: Werner Kröger, Steltenbergstraße 12, 47475 Kamp-Lintfort, Tel.: 02842 / 13292, E-Mail:

wkroeger@t-online.de

- Vorsitzender: Bernd Kröger, Mittelstr. 96 F, 47475 Kamp-Lintfort, Tel.: 02842 / 41780, E-Mail: kroeger.bernd@t-online.de
- 2. Vorsitzender: Gert W. F. Murmann, Postfach 15 33, 47460 Kamp-Lintfort, Tel.: 02842 / 928497, E-Mail: gert-murmann@web.de
- Geschäftsführer: Herbert Claus, Ebertstr. 108 B, 47475 Kamp-Lintfort, Tel.: 02842 / 50083, E-Mail: clausherbert@hotmail.de
- Schatzmeister: Bruno Bretzke, Winkelstr. 15, 47445 Moers , Tel.: 02841/47890, E-Mail: hub.bretzke@arcor.de
- Rundsendewart: Bruno Bretzke, Winkelstr. 15, 47445 Moers , Tel.: 02841/47890, E-Mail: hub.bretzke@arcor.de
- Jugendwart: Manfred Paulini, Finkensteg 10, 47475 Kamp-Lintfort, Tel.: 02842 / 41488, E-Mail: Mawapa@web.de
- Pressewart: Gert W. F. Murmann, Postfach 15 33, 47460 Kamp-Lintfort, Tel.: 02842 / 928497, E-Mail: gert-murmann@web.de

Redaktion:

- Vereinszeitung / Schriftverkehr: Bernd Kröger, Mittelstr. 96 F, 47475 Kamp-Lintfort, Tel.: 02842 / 41780, E-Mail: kroeger.bernd@online.de
- Internetauftritt / Vereinszeitung: Gert W. F. Murmann, Postfach 15 33, 47460 Kamp-Lintfort, Tel.: 02842 / 928497, E-Mail: gert-murmann@web.de